

DE WEZEL-VAN-TOEN TOER





Geen kip zonder ei

Toen een groep vrienden decennia geleden 'Buurtwerk Wezel' stichtte kende Wezel een rijk verenigingsleven. Tijden veranderen evenwel snel; fanfare, volleybalclub, KWV, KAV, Davidsfonds, zwemclub Keiheuvel, OKRA, Femma, verschillende voetbalclubs - om er maar enkele op te noemen - stopten één voor één. Met hen verdween ook een schat aan kennis, samenhangsgevoel en collectief geheugen. Het is echter nog niet te laat. Nadat de kip Buurtwerk een eerste eitje legde met name 'Buurtwerk Jongeren', om de opvolging veilig te stellen, is er in 2022 een tweede ei gelegd: 'Buurtwerk Plus'. Het is de bedoeling dat de (geëngageerde) Wezelse senioren niet vergeten worden in deze woelige tijden.

Buurtwerk Plus is dan ook fier op de Wezel-van-toen dag van 29 mei 2022 de Wezel-van-toen-toer te hebben gelanceerd. Dedereen, ook wie niet goed te been is, kan blijvend kennis maken met deze toer doorheen de geschiedenis van Wezel. Deelname is heel gemakkelijk. Dat kan te voet, per fiets of met de auto met ofwel deze gids in de hand ofwel met de smartphone. Met de gids of met behulp van de Erfgoedapp kom je meer te weten over de belangrijkste gebouwen in onze mooie deelgemeente van Balen en Mol. Op elke locatie vind je een bordje dat de precieze plaats aanduidt van wat er vroeger ter plekke bestond.

Buurtwerk Plus heeft alvast een mooie start gemaakt.
En of nu de kip er eerst was of het ei speelt geen rol ...
dit wordt vast een gouden eitje!

Geniet van de ontdekkingstocht.
Buurtwerk Plus

Info achter de QR-codes



1. De Kiosk

Niet het kerkplein maar 'de kiosk' ligt op de kaart het meest centraal in Wezel. De eigenlijke kiosk stond voorheen aan de toenmalige woning van de directeur van Vieille Montagne en later aan de Casino (nu Red Penguin) maar staat sinds de jaren 60 als archeologisch erfgoed in het gelijknamig park. Vieille Montagne (nu Nyrstar) was eigenaar van het gebied tot het in 1983 de ganse site overdroeg aan het gemeentebestuur in ruil voor de overname van alle nutsvoorzieningen (waterleiding, riolering, elektriciteitsnet, de Wezelse straten) die steeds onder beheer van het bedrijf hadden gestaan.



2. Café tankstation Geboers

Op deze hoek stond het geboortehuis van de motorcrossersfamilie Geboers. Het was meteen ook als café het supporterslokaal waar Eric Geboers meermaals werd gevierd voor zijn wereldkampioentitels. De ouders Geboers baatten niet enkel het café uit maar ook het enige tankstation dat Wezel ooit gekend heeft.



3. Vesalius

Dit gebouw bood van 1975 tot 1991 onderdak aan jeugdhuis Vesalius, toen een belangrijke ontmoetingsplaats voor de Wezelse jongeren. Voor 1975 was Vesalius gekend als jeugdcafé in de garage van logementshuis Poelmans (vroeger sportlokaal Philipsen). Wezel was in de 19de eeuw gekend als WESEL. De vader van de moderne anatomie kennen we onder de schuilnaam Vesalius. Zijn officiële naam was evenwel Andries van WESEL. Zo kreeg het jeugdhuis van Wezel de naam jeugdhuis Vesalius. Een poging om de naam te wijzigen in De Keten mislukte. Voor alle jongeren bleef het jeugdhuis 'de Vesalius' of kortweg 'de Vesal'. Uit Vesalius ontstond in 1969 Wezel Volleybalclub en in 1987 Buurtwerk Wezel vzw.



4. De brouwerij

Dit gebouw is in oorsprong een brouwerij: Brouwerij Houet. Deze werd in 1904 gebouwd. Tijdens de Eerste Wereldoorlog werd de brouwerij door de Duitsers volledig leeggehaald (koperen ketels en leidingen). Na de oorlog werd er niet meer



gebrouwen. Wel werd er tot na de 2e Wereldoorlog nog bier op flessen getrokken.

5. Villa Spanoghe

Karakteristiek voor Wezel was en is nog steeds het structureel en ruimtelijk onderscheid tussen de fraaie villa's van het kaderpersoneel van Vieille Montagne aan de St. Jozefslaan, de uniforme bediendenwoningen aan de Kerkstraat, de Boslaan en de zogezegde cité, die op grondgebied Mol verspreid ligt over het oostelijk deel van het gehucht en verder doorloopt op grondgebied Balen. Voornamelijk op grondgebied Mol bestond de cité uit een open bebouwing van eenvoudige, soms per twee gekoppelde arbeiderswoningen (+ 1920). Op grondgebied Balen in de wijk Rusven, werden ten dele vrijstaande woningen opgetrokken, waar telkens 1/3 hectare grond bij hoorde, zodat ze geschikt werden voor kleine boerderijen. Baron Van der Gracht de Rommerswael kocht circa 1860 nagenoeg heel Wezel op (meer dan 800 hectare), voorheen eigendom van Abdij van Postel, en bouwde een "kasteel" met omringend park van 6 hectare. Mevrouw Louisa van der Gracht de Rommerswael, gehuwd met advocaat Spanoghe erfde de goederen van haar oom, de baron, en liet tegenover het kasteel een nieuwe villa bouwen met cottagereminenties, overkragende, complexe dakbedekking, karakteristieke verwerking van erkers, glaspartijen, luifels en imitatievakwerk.



6. De Wezelhoeve

Deze hoeve werd in het begin van de 18de eeuw gebouwd. Ze bestond in ieder geval reeds vóór 1725 en is de oudste van de hoeves die voortkwamen uit de verpachting door de Norbertijnen van Postel. Ze werd dan ook de 'nieuwe hoeve' genoemd. Kenmerkend voor de hoeve is dat ze beschikte over een runderpotstal, een uniek systeem waarin het strooisel en de mest van de gestalde dieren in de winter verzameld werd om later uitgestrooid te worden op het schaarse akkerland. Naast runderen en varkens had de hoeve een grote schaapskooi; schapenteelt was immers van groot economisch belang in de streek, heidegrond en nattere weiden leenden zich uitstekend voor deze grazers. Na de Franse revolutie werden de goederen en gronden van de abdij van Postel verkocht en doorheen de eeuwen veranderden de eigenaars vaak. De laatste boer, Nand Kemps, overleed in 2003. De hoeve zoals we ze nu kennen is een fractie van de oorspronkelijke groep gebouwen. Enkel de geklasseerde schuur met potstal zijn getuigen van haar rijk verleden.



7. De Boerenbril

Deze hoeve kwam onder de Postelse prelaat Isfridus Van den Broek in het jaar 1726 tot stand. Ze kende net zoals de Wezelhoeve een runderpotstal, een uniek systeem waarin het strooisel en de mest van de gestalde dieren in de winter verzameld werd om later uitgestrooid te worden op het schaarse akkerland.



Ook de Boerenbril verruilde haar oorspronkelijke functie al geruime tijd. Vorige eeuw werd het gebouw eigendom van de 'Vieille Montagne', en deed het lang dienst als polyvalente zaal voor vergaderingen, tentoonstellingen en concerten. Soms was het er makkelijker vergaderen wanneer de stakingspikketten de toegang tot de fabrieken versperden. Uiteindelijk werd de boerderij verkocht aan de huidige eigenaars die de geklasseerde hoeve aanpasten en er een brasserie met B&B uitbaten.

8. Directeurswoning Kasteeldreef

Wezel laat zich kenmerken als een echt fabrieksdorp. Voor de komst van metaalbedrijf Vieille Montagne, kende Wezel enkel een aantal boerderijen. Karakteristiek voor het dorp was sindsdien dat het structureel en ruimtelijk een onderscheid kende tussen de fraaie villa's van het kaderpersoneel aan de St.Jozefslaan en omgeving Tennis, de uniforme bediendewoningen in de Kerkstraat en Boslaan en de 'cité' van lagere bedienden en arbeiderswoningen in vooral Balen-Wezel. Deze woning werd door Vieille Montagne in 1907 gebouwd als directeurswoning. De eerste bewoner was het gezin van directeur Joseph de Bellefroid.

9. Tennisclub

Vieille Montagne bouwde het clubhuis na WOII en was ook oprichter van de tennisclub. In 1952 sloot de club officieel aan bij de Koninklijke Belgisch Tennisbond. Een tiental jaren later werd de overdekte hal aan de gravel-tennispleinen toegevoegd. In 2022 werden de padelpleinen aangelegd.



10. Kerkhof

Tot in 1918 werden de mensen die stierven in Wezel begraven in Balen, Rauw of Kerkhoven. In datzelfde jaar werd de grond voor het kerkhof aan de gemeente Mol geschonken door Vieille Montagne om met Allerheiligen in gebruik genomen te worden als begraafplaats. Het grote kruis op het oude gedeelte werd destijds in de fabriek vervaardigd voor BF 3050. De "rotsblokken" onder het kruis zijn van afval van de vroegere loodafdeling gemaakt. Het werd opgericht tegen Allerzielen 1923. Voor de cementblokken van de omringende muur werden cement met "kras" uit de zinkovens gemengd voor stevigheid. Dat maakt de muur uniek maar ook niet meer renoveerbaar met identieke materialen. In 1945 werd het kerkhof vergroot waardoor in de volksmond het 'oude' en het 'nieuwe' kerkhof zijn naam kreeg.



11. Jongensschool

Terwijl de fabriek zelf bouwde aan een gemengde kleuterschool en meisjesschool stond het bedrijf grond af voor het oprichten van een

gemeentelijke jongensschool. De onderwijzerswoning en klaslokalen werden opgetrokken door vaklui van de fabriek maar op kosten van de gemeente Balen.



In 1903 startte er de eerste klas. Het leerlingenaantal groeide tot in de jaren dertig boven de 240. Wegens tekort aan lokalen werd in 1937-38 de eerste graad afgestoten en overgebracht naar de meisjesschool. Later daalde het leerlingenaantal tot er in 1974-75 slechts één klas was. Na de ontploffing van 27.05.1975 waarbij de school zwaar beschadigd werd, hield het bestaan van de school op. De volleybalclub Wezel VC gebruikte de speelplaats en refter nog wel tot zij verhuisden naar de sporthal van Mol. In 1987 werd alles afgebroken.

12. De huishoudschool/ De boekerij

De huishoudschool

In 1904 opende men binnen de meisjesschool de naaischool. Later kwamen richtingen als koken, strijken, wassen en schoonmaken erbij wat met de tijd resulteerde in een huishoudschool. Na de invoering van de leerplicht in het schooljaar 1921-22 was deze school voorzien voor meisjes van 14 tot 17 jaar. Dit alles was van groot belang voor de hogere kaders van Vieille Montagne want in deze school werden

de meisjes, die de lagere school verlieten, opgeleid tot bekwame keuken- en kinderreiden. Tot 1960 waren de huishoudklassen voor meisjes gevestigd aan het 'gasthuis' (ziekenhuis). Door een toename van het aantal leerlingen bouwde Vieille Montagne een nieuwe huishoudschool, ook de familiale school genoemd, in de Moresnetlaan waar nu de voetbalpleinen van Wezel Sport zijn gelegen. In 1979 sloot de school haar deuren en werd onderdeel van het St. Lutgardisinstituut in Mol-

Centrum. De bibliotheek van Wezel (filiaal van Mol) had er nog enkele jaren haar intrek waarna de gebouwen werden gesloopt.

De 'Boekerij'

Tijdens de oorlog van 1914-18, wanneer vluchtelingen uit Vlaanderen hier tijdelijk in de scholen en gasthuis gehuisvest waren, verzamelden de zusters enkele honderden boeken. Die werden dan ter ontspanning uitgeleend en omgewisseld. Alzo kwam in 1916 de boekerij tot stand. Sinds 1922 werd deze officieel erkend. De mensen uit Wezel gingen jaren naar de boekerij in een lokaal van de huishoudschool. Na ook te zijn ondergebracht in de oude meisjesschool kreeg de boekerij een plaats in een zijlokaal van het parochiehuus. Wanneer alle bibliotheken in de gehuchten moesten sluiten, gingen ook hier de deuren dicht.

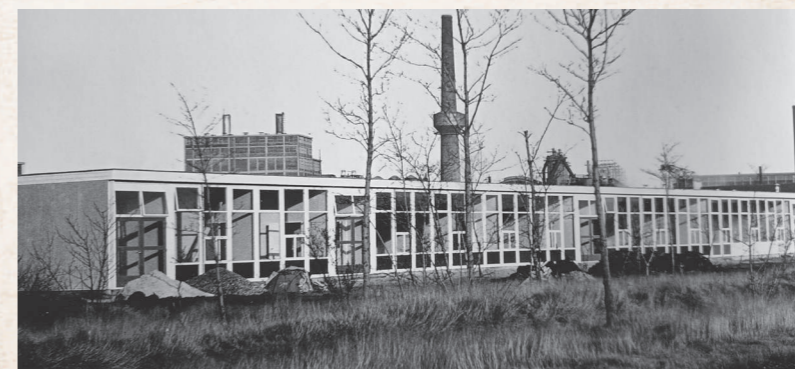

13. Meisjesschool/ klooster/ziekenhuis

De fabriek 'Vieille Montagne' zette in 1900 stappen om van Wezel een afzonderlijke gemeente te maken nadat zowel Balen als Mol bleven touwtrekken in verband met de vestigingsplaats van kerk en pastorie. Hiertegen was een krachtig verzet van Balen terwijl Mol in principe geen bezwaren had. In 1901 was de weigering officieel. In 1901 werd daarom door de fabriek op eigen kosten een gemengde kleuterschool en het lager onderwijs voor meisjes gebouwd. Ook bouwde men de eerste versie van het gasthuis en klooster, bestemd voor het onderbrengen van de zusters van St. Vincentius a Paolo uit Gijzegem. Deze stonden in voor het onderwijs alsook voor de verzorging van zieken en gekwetsten. Het eerste gasthuis bestond uit een ziekenkamer, een sacristie en de woonvertrekken van de zusters. Na vele verbouwingen werd het een echt hospitaal. Destijds zorgde de huisdokter over de ganse lijn voor zijn patiënt, en dat kon gaan van bevallingen tot tanden trekken. In 1948 opende het moederhuis zijn deuren. Het hospitaal werd in 1974 gesloten om in 1978 volledig afgebroken te worden. In 1902 kwamen de eerste drie zusters aan in Wezel. De fabriek gaf een algemene verlofdag en iedereen verzamelde zich in feestkleidij op de grote weg. In totaal waren er 48 zusters in het klooster aanwezig. De helft hiervan hield zich bezig met het onderwijs en de anderen werkten in het hospitaal. Eind 1973 sloot het klooster-

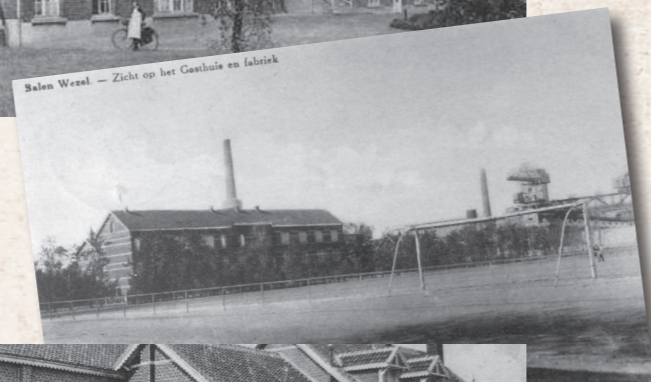

gedeelte van het hospitaal. De 5 zusters die er toen nog waren, namen hun intrek in het gebouw van het Onafhankelijk Ziekenfonds, nu Helan. (vroeger het huis naast de post). In 1977 zijn de laatste drie zusters uit

Wezel vertrokken. Het ziekenhuis is volledig afgebroken. In de andere gebouwen is ooit discotheek The Kid (vernoemd naar motorcrosser Eric Geboers) geweest en nu café 't Herenhuis.

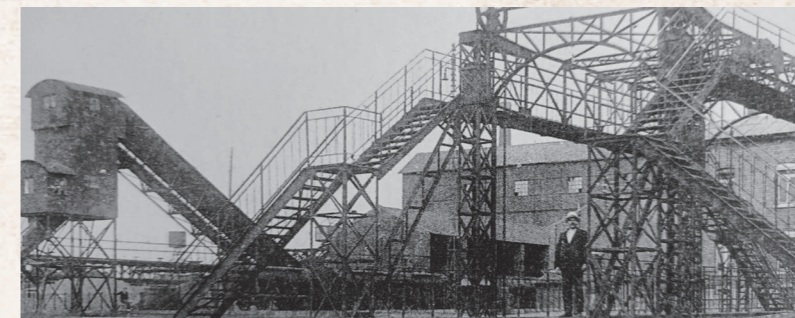
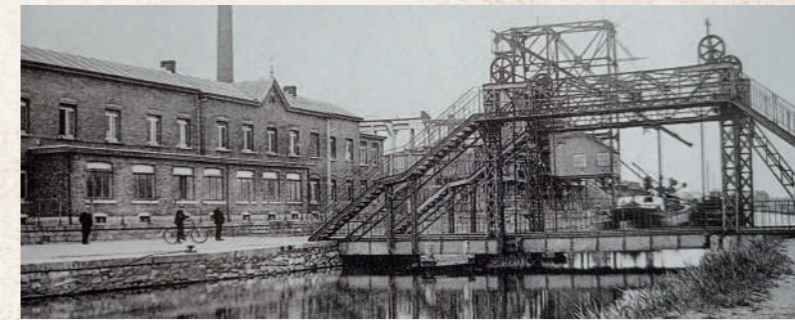

14. De ophaalbrug

Het kanaal van Beverlo is er gekomen onder impuls van de legerleiding als bevoorradingskanaal voor een permanent legerkamp. Meteen was naast de spoorlijn een bijkomende belangrijke transportmogelijkheid gecreëerd voor de komst van bedrijven als Vieille Montagne (nu Nyrstar), glasfabriek Verrerie Campinoise en dynamietfabriek La Forcite (later PRB, nu Ajinomoto - Omnicem). De ophaalbrug was de enige toegang tot deze bedrijven en zo van zeer groot belang. Het is pas sinds 2021 dat er een rechtstreeks bereik ook mogelijk is via het Kristalpark (Lommel). De brug is nog vrij authentiek ook al werd ze tot 2x toe hersteld na vernielingen tijdens WO II.



15. De eerste directeurswoning

Deze villa was de eerste directeurswoning van Vieille Montagne (nu Nyrstar) om later in 1906 omgevormd te worden tot Hôtel du Casino/Café/Restaurant dat op zijn beurt werd overgebracht naar de woning Messens aan de andere kant van de rotonde, nu Red Penguin. Na het vertrek van het hotel deed deze villa vanaf 1921 verder nog dienst als de coöperatief (het warenhuis van de fabriek) om er tenslotte de 'buitendienst' van het bedrijf in onder te brengen. Vanuit de buitendienst werd het onderhoud van de wegen, de fabriekswoningen, het elektriciteits-riolerings- en waternet georganiseerd.

De coöperatief verhuisde naar de St.Jozefslaan waar nu warenhuis Alma is gevestigd en was toen gekend als de Supermarkt.

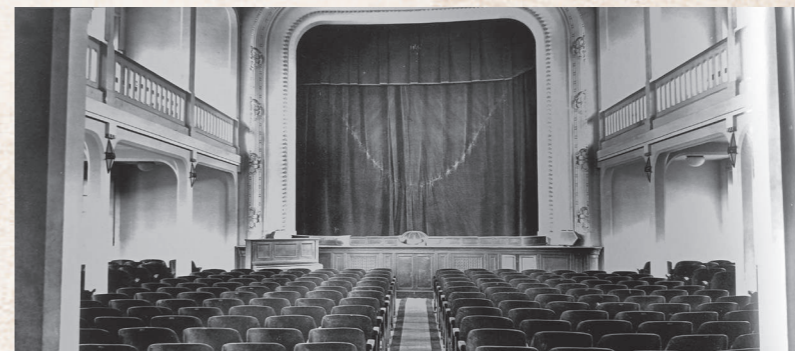

16. Casino/Muur Messens

Casino
Deze gebouwen werden vanaf 1921 als hotel, café, restaurant en feestzaal in gebruik genomen. Voorheen was er enkel de directeursvilla Messens. In het hotel woonden ook ongehuwde ingenieurs. In de feestzaal van het Casino, met uitzicht van een Griekse tempel, kwam de Sint op bezoek, bevond zich een filmclub en werden er muziek- en theatervoorstellingen georganiseerd. Even was het een sporthotel en nadien zelfs een parenclub. Na tijdje leegstand is het nu herrezen als Red Penguin feestlocaties.

Muur van Messens

In 1898 betrok ingenieur Messens zijn nieuwe villa toen hij op de Vieille Montagne aan de slag ging. In 1908 liet hij langs zijn villa een lange muur optrekken (zelfde stenen als aan het kerkhof) om zich enigszins aan het zicht van de fabriek te onttrekken. Tijdens de "Groote Oorlog" vocht hij samen met zijn drie zonen in de buurt van Diksmuide. Allen kwamen levend en wel na de oorlog terug naar huis. Het was een unicum in België dat een vader met drie zonen ten strijde trok. Na de oorlog (1919) vertrok de familie Messens naar Luik. In 1921 werd het een hotel. In 1927 werd er een feestzaal bij aangebouwd.

17. De Lourdesgrot en de Hofkens

De Lourdesgrot werd opgetrokken in 1936 ter ere van Onze Lieve Vrouw. Samen met 'de Hofkens' kende Wezel zo jarenlang een eigen bedevaartplaats. Ook nu nog vinden mensen uit Wezel en omstreken er hun moment van bezinning. 'De Hofkens', toegewijd aan Sint Jozef, werd in 1945 gecreëerd als dank omdat de parochie bespaard bleef van het oorlogsgeweld. Het is een tuin met 7 kapellekes van Smarten en Vreugden, ommuurd voor privacy. De spreuk die bij deze bedevaartplaats hoort: "Gedeelde smart is halve smart, gedeelde vreugde is dubbele vreugde".



18. Watertoren in de Pompstraat

De fabriekshuizen van Vieille Montagne kregen van in het begin per aantal woningen een waterput met handpomp ter beschikking. In 1929 werd het pompstation en de watertoren gebouwd en kregen de mensen via deze weg leidingwater in verschillende fasen. De huizen kregen verder via de fabriek een aansluiting op het elektrisch net reeds lang voordat andere huizen hierover beschikten. In 1983 gaf het bedrijf alle nutsvoorzieningen over aan het gemeentebestuur. De watertoren zorgde niet langer voor leidingwater en werd in onbruik genomen. Eenmaal in privé-handen werd ook de toren zelf afgebroken.



19. K.F.C. Wezel Sport (niet in wandeling)

F.C. Wezel Sport werd opgericht in 1927 met stamnummer 844. Oorspronkelijk werden de wedstrijden gespeeld op een voetbalterrein op het Kloosterplein aan het ziekenhuis van Wezel. Vanaf 1936 werd er gespeeld op nieuwe terreinen met kleedkamers en een zittribune in de Balen-Neetlaan. In 1960 promoveerde Wezel Sport naar de derde nationale afdeling waarin ze 9 seizoenen speelden. In 2002 fuseerde de club met S.V. Mol en werd Racing Mol-Wezel opgericht. In 2010 ging Racing Mol-Wezel bankroet en kwam het vernieuwde K.F.C. Wezel Sport terug naar de terreinen in de Moresnetlaan. De ploeg speelt anno 2022 in 1ste provinciale afdeling.



20. De kapel

Deze kapel werd gebouwd in 1946. Aangenomen wordt dat ze na de tweede wereldoorlog opgetrokken is uit dankbaarheid om gespaard te zijn gebleven van zeer grote bombardementen. Ze werd toegewijd aan Onze-Lieve-Vrouw en werd ook wel de boskapel genoemd omwille van haar ligging langs een bosrijke omgeving. Het is een eenvoudige kapel met halfronde koorapsis. In een spitsboognisje staat een beeldje van Sint-Jozef, de patroonheilige van de parochie Wezel.

21. Zwembad (niet in wandeling)

In 1969 begon de familie Detand aan de bouw van een overdekt en verwarmd zwembad. Begin april 1970 werd het geopend. Tijdens de schooluren kwamen heel wat schoolkinderen van verschillende scholen met de juf, meester of gymleraar hier leren zwemmen. Rond +- 1971 werd de zwemclub opgericht, mede onder impuls van de schooldirecteur van de jongensschool, René Swerts. In 1972 werd het eerste clubkampioenschap georganiseerd. Vele jaren kende de club een groot ledenaantal tot de concurrentie van grotere zwembaden met meer faciliteiten het zwembad deed sluiten.

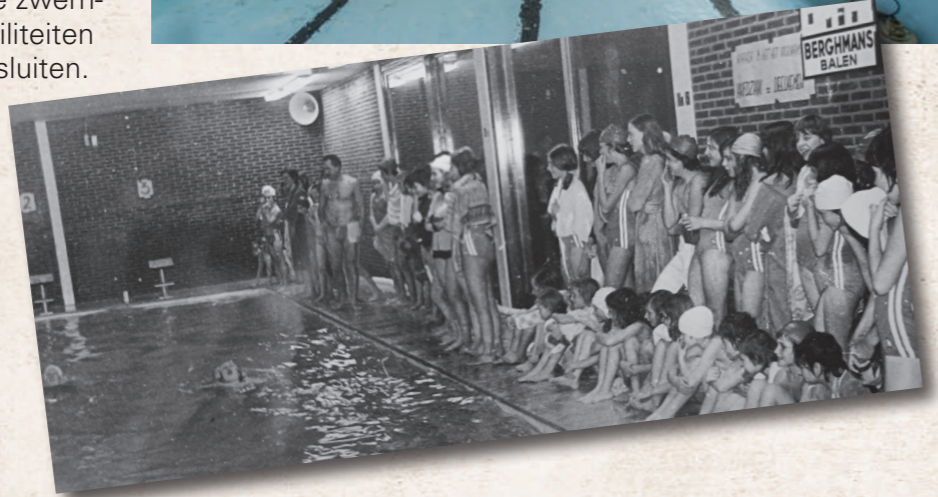

22. Camping Keiheuvel

Camping Keiheuvel ontstond in 1966 in dezelfde periode als camping GT aan de andere kant van het vliegveld. Aanvankelijk was deze alleen op privégrond gevestigd. Al snel kwamen er een twaalf-tal ha bij, die de aëroclub doorverhuurde van de gemeente. Hierdoor kon de speelzone en het kampeerterrein uitgebreid worden. Deze huurovereenkomst verliep eind 1987 waardoor snel duidelijk was dat de



camping niet meer leefbaar was. Deze sloot definitief eind 2001. De ontruiming was echter een fiasco. In 2005 kocht Kempisch

23. Vliegveld Keiheuvel (niet in wandeling)

Op 18 oktober 56 werd onder impuls van ondernemer Piet Van Buggenhout de "AEROCUB KEIHEUVEL (ACK)" gesticht. Er werden negen beheerders benoemd. Burgemeester Egide Wouters werd voorzitter. Boving Theofiel, directeur van de Vieille Montagne werd ondervoorzitter. De namen van de eerste beheerders staan in de inkomhal van het clubhuis vermeld. Zij kochten ook het eerste zweefvliegtuig voor de club. Een lestoestel Röhlerche met immatriculatie OO-KEI.

Piet vernam dat een Duitse zweefvliegclub Luft Sport Verein Viersen vloog in de heide te Neerpelt. Zij hadden de nodige knowhow om opleiding te geven en zweefstoelsten te onderhouden en hadden een lier om de zweefvliegtuigen op te slepen. Zij werden naar Keiheuvel gehaald om ACK op te starten. Met hun materiaal werden in augustus 57 de eerste vluchten uitgevoerd. De jonge Duitse instructeur Schmelzer Albert bleef instructeur op Keiheuvel tot kort voor zijn overlijden in 2002.

landschap de gronden aan en zorgde voor de verdere opruiming. Ondertussen zijn er op dezelfde gronden heel wat wandelmogelijkhe-

den voor groot en klein en is van de voormalige camping, zwembad en andere gebouwen niets meer te bespeuren.



Mon Van Gestel, welke zijn loopbaan als militair piloot had gestopt, werd havencommandant en instructeur op Keiheuvel. In 1961 organiseerde hij met de club

als enig privaat vliegveld in Europa een vliegshow. Er volgden er 28. Meermaals toonde De Keiheuvel dat het mee aan de wereldtop staat van wedstrijdvliegers.

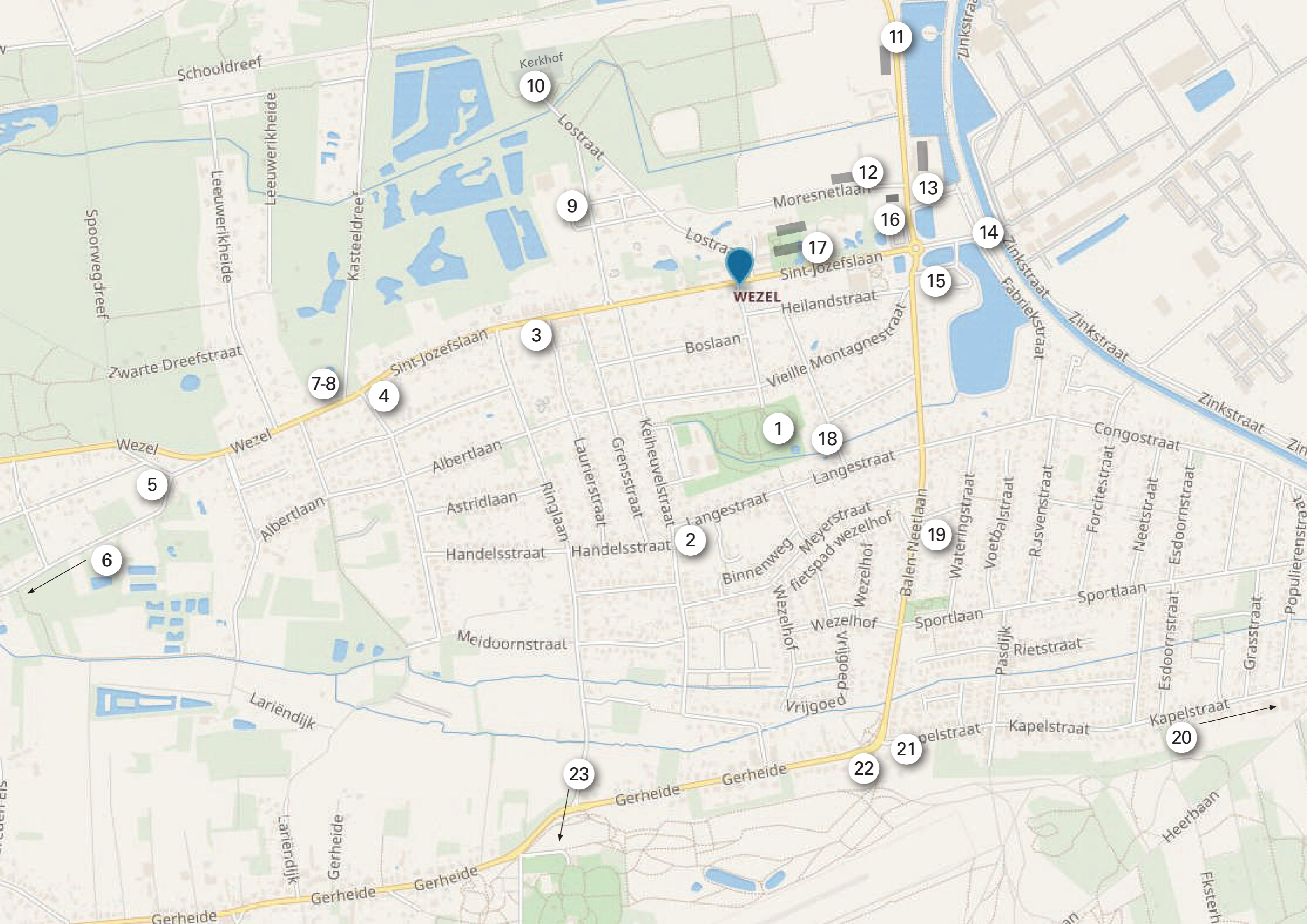

10

9

11

12

13

17

16

14

15

3

7-8

4

1

18

5

6

Albertlaan

Albertlaan

Astridlaan

Handelsstraat

Meidoornstraat

Handelsstraat

Langestraat

Langestraat

Binnenweg

Meyerstraat

fietspad wezelhof

Wezelhof

Wezelhof

Vrijgoed

Vrijgoed

Balen-Neetlaan

Wateringstraat

Voetbalstraat

Rusvenstraat

Congostaat

Forcifestraat

Neetstraat

Esdoornstraat

Sportlaan

Sportlaan

Pasdijk

Rietstraat

Kapelstraat

Kapelstraat

Kapelstraat

Kapelstraat

Kapelstraat

Kapelstraat

23

22

21

20

Schooldreef

Leeuwerikheide

Kasteeldreef

Kerkhof

Lostraat

Lostraat

WEZEL

Boslaan

Heilandstraat

Vielle Montagnestraat

Zinkstraat

Zinkstraat

Zinkstraat

Zinkstraat

Populierenstraat

Heerbaan

Eksterh

Spoorwegdreef

Leeuwerikheide

Zwarte Dreefstraat

Wezel

Wezel

Albertlaan

Rindlaan

Laurierstraat

Grensstraat

Keiheuvelstraat

Langestraat

Binnenweg

Meyerstraat

fietspad wezelhof

Wezelhof

Wezelhof

Vrijgoed

Vrijgoed

Balen-Neetlaan

Wateringstraat

Voetbalstraat

Rusvenstraat

Congostaat

Forcifestraat

Neetstraat

Esdoornstraat

Sportlaan

Sportlaan

Pasdijk

Rietstraat

Kapelstraat

Kapelstraat

Kapelstraat

Kapelstraat

Kapelstraat

Kapelstraat

Lariëndijk

Lariëndijk

Gerheide

Gerheide

Gerheide

Gerheide

erfgoed
Balen



Vlaanderen
verbeelding werkt

STUIFZAND

